No' 12011 Shangha Sunday 27 February 1938 THE EASTERN TIMES Published every morning including Sunday

時報

中華民國念七年二月念七日星期日
今天本報壹張半售國幣三分四厘
第壹萬二千零十一號
內政部登記證警字第三三五號
中華郵政特准掛號認為新聞紙類

時報廣告刊例
上封面每次二百四十元 計一百○四字高
下封面每次二百八十元 計一百○四字高
報名下每次念六元 計三十一字高二十六字
封面每行一元八角 計一百○四字高二行起碼
特長每行九角 計五十二字高二行起碼
特短每行六角 計三十四字高二行起碼
分類每行三角 計十七字高四行起碼
紅標題下 長行每行三元 計一百○四字高二行起碼
特長每行一元五角 計五十二字高二行起碼
特短每行一元 計三十四字高二行起碼
短行每行五角 計十六字高四行起碼
[illegible]

止咳 補身 康福多
康福多既能滋補復可治咳之原理
[illegible]
滋補療咳康福多
▲純淨康福多
純淨含幾怪二種
▲幾怪康福多
上海淡水路三十一號 正德藥廠發行 各地藥房均有經售
COD-UVITOL PLAIN OR COMPOUND

舞廳之權威
仙樂舞宮
明日復業
人間天上 仙樂境府
地址 靜安寺路馬霍路西首
電話 三四三四〇
請注意本報日廣告

柏林航運公司 經理海南公司新興快輪 准於本月念七日下午二時開班 [illegible]

海福輪 二月念八日結關 三月一日上午七時 開往天生港
艙二元 房艙四元 官艙六元 大菜間十五元 裝貨請至貿通報關行接洽可也 電話八二三五七
船泊金利源碼頭 售票處四川路三三號企業銀行內六號電話一五二五三 或至永安街永安坊十二號貿通報關行代售船票處 公記旅行社 新開河外灘三三號電話八四六三七 遠東船票局 金利源三號碼頭對面 電話一八七八一 順泰旅行社 新德商禮和洋行船務部啓

棠喬輪船 二月二十八日結關 三月一日上午九時開往天生港
票價三等艙二元 二等艙三元 頭等艙四元 即日起在公館馬路三十五號本公司售票(電話八〇九八〇) 輪泊金利源碼頭 裝貨請至舟山路大通合記公司(電話八三〇七八) 美商華洋航業公司棠輪部啓

德國遠東輪船公司亨熙輪 念八日上午六時半 開往常熟 白茆口
▲恒順公司 電話九二八四〇
[illegible]

美發輪船 准二月念八日星期一下午三時開往 楚門 瑞安 平陽
衛商美利輪船公司 電話八四一九〇
船泊金利源碼頭 售票處法租界公館馬路三十七號本公司內 別處概不售票 憑票上船 惠顧裝貨請即日前來接洽 竭誠歡迎

協昌德米行廠門市部啟事
啓者敝行廠及門市部向設新垃圾橋北堍二十餘年夙蒙 [illegible] 即遷至愛文義路二〇六至二一二號(派克路轉角)照常營業(別處並無分設) [illegible]

方稼孫啓事
謹於國曆二月七日爲長子少稼舉行婚禮假座虞洽卿路寧波旅滬同鄉會二樓 值此國難時期一切從簡諸親友族 恕不另柬統希 亮鑒
通信處 上海寶文元銀樓 寧波益和糖行

出售押欵藍布色布零躉批發
茲有押款布疋如元斜灰斜標準色布陰丹士林布安安藍布海昌藍布等 零躉批發如蒙 惠顧請駕臨天津路四二六弄五號瑞記號可也

上海中國國貨股份有限公司召集第五屆股東常會通告
[illegible]
董事會啓

上海麵粉交易所召集第十九屆第一次股東常會公告
[illegible]
理事會啓

正明商業儲蓄銀行召集第四屆股東常會公告
[illegible]

哈立法克斯眞除外相

艾登在選區演說 中心見解未變更

◎倫敦二十六日路透社電、哈立法克斯之長外交、雖由工黨國會議員竭力反對、但卒眞除、因哈爲上院議員、故今後下院對外交問題作重要辯論時、或詢及外交事務時、將由首相張伯倫代其出席應付置答、同時下院之工黨議員已表示將要求下院開會充分辯論哈氏之被任爲外相事、工黨領袖阿特勒與工黨議員彭恩昨皆說明彼等深覺外相一職、應以下院中人任之、爲可越俎而求之於上院云、大約此辯論會將於下週舉行也、按哈立法克斯子爵現年五十六、畢業於伊頓牛津大學、一九一〇年總選舉中膺選爲保守黨議員、歷任殖民部次官、教育大臣、印度總督、陸軍大臣、(再勞工部次官)掌璽大臣各職、白德勒奉命調任外務次官)、

◎倫敦廿六日路透社電、前外相艾登昨晚在其選舉區李明墩地方說明其辭職原因、謂政府所擇用之途徑、表明其欲獲妥洽之誠意、但此未必爲對於國際事件判斷妥善之表示、渠深覺如必欲達此目的、則採取堅强態度、未嘗不能達之、且未有如目前途徑中所寓之危險、渠所引以爲慮者、政府所可得者、究爲堅實基礎上之妥洽乎、抑爲不顧基礎祗求覓得之妥洽乎、政府今晚有此決定、而國會又從而贊同之、政府勢必前進、渠唯有祝其圓滿成功耳、渠前字恪守不渝、上週杪渠確在國會所發之言論、渠字信某外國政府所送致之某種公文、含有「今不爲之、永不可能」之意、渠此種見解、迄今未變、惟渠不願對此解釋之重要問題與其同僚多所爭論、因渠信此舉無益於國家也、渠深悉目前公布有關係的公文之不可能、故渠寧願尊候歷史之公判、至於外傳渠因病辭職之說、絕非事實、渠所以決定辭職者、以舍此而外、無他辦法故也、渠始終認其決定爲正當云、

日閣通過非常預算

◎東京廿六日海通社電、日本內閣方面傳出消息稱、日本軍事非常預算案、四十八萬萬五千萬元之鉅、經內閣予以通過、

巴黎大學醫學博士 任會嘉
專門 內科 神經病科 皮膚科 花柳科
時間 門診 上午十時至十二時 出診 下午約定
診所 霞飛路九二七弄念二號 電話 七六二一一
[illegible]

董熾 律師代表 陳炳鈞君 懸賞訪查

沈壽康
[illegible]

報喪
余芝卿先生之德配陳夫人於二月念六日丑時壽終滬寓內寢 擇於念八日未時在戈登路中玉佛寺後馬白路中央殯儀館大殮 敬此報聞
余承德堂帳房具

上海工部局市政投資銀行定期存欵
本行遵本局布告第四九一一號內規定於每日辦公時間內收受定期存款 計定期六個月者給週息五厘計算 定期十二個月者給週息六厘計算 欲知詳情請向本局財務處處長接洽

分類廣告

▲遺失▼
遺失圖章作廢 [illegible]
遺失聲明 [illegible]
遺失聲明 [illegible]
聲明作廢 [illegible]
遺失作廢 [illegible]
遺失聲明 [illegible]
聲明有效 [illegible]
遺失存證 [illegible] 王春生謹白
遺失聲明 [illegible]
作廢 [illegible]
遺失圖章聲明 [illegible]
遺失作廢聲明 [illegible] 王長根啓
遺失圖章聲明 [illegible] 潘勳伯謹白
遺失聲明 [illegible]
失滅存證 [illegible] 嚴貞祥啓
遺失圖章聲明作廢 [illegible]
失滅存款單據廣告 [illegible] 鄒憲章啓
遺失聲明 [illegible]
遺失存單圖章聲明 [illegible]
遺失存摺聲明 [illegible] 徐唯梅啓
失滅存款單據聲明 [illegible]
遺失圖章聲明 [illegible]
遺失聲明 [illegible]
遺失聲明 [illegible]
遺失 [illegible]
失滅存單 [illegible]
遺失聲明 [illegible]
聲明遺失 [illegible]
遺失及圖章作廢 [illegible]
作廢 [illegible]
遺失聲明 [illegible]

▲聲明▼
推受盤聲明 [illegible]
議單作廢 [illegible]

▲拍賣▼
魯意師摩洋行 [illegible]
禮拜一拍賣 印刷機 鉛字機 LINOTYPE [illegible]
釘書機 [illegible]
禮拜二拍賣 [illegible]
瑞和洋行 CHEZ AL BRAND CAFE [illegible]
瑞和洋行 禮拜一拍賣 住宅 [illegible]
收音機 電冰箱 縫衣機 打字機 [illegible]

▲出售▼
汽油船出售 [illegible]
瑞和洋行 禮拜二拍賣 德國製造化學品 大宗德國化學品 當付定洋五成 限翌日現款出清 [illegible]
瑞和洋行 禮拜二拍賣 遺漬鋼皮 鋼皮打裹圖 [illegible]

▲尋人▼
招 沈家恕 [illegible]

▲徵求▼
徵求廠房 [illegible]
徵求靠背椅 [illegible]
徵求對象 [illegible]

▲雜項▼
阿毛 入出非計即來我處一商或來一電話 仲丹

保壽堂斷根 [illegible]

銀兩聲明廣告
[illegible]
香港廣生行有限公司總行啟

蘇聯軍士在黑龍江邊境守望

山西 衛將軍指揮大軍十萬

晝夜血戰

◎漢口廿六日快訊社電、據今日此間所得消息、晉省中部中日兩軍、現正在靈石附近展開大規模血戰、日軍現分三路、向靈石進擊、昨晚及今晨、戰況益激烈、雙方傷亡極衆、日軍雖在飛機大砲掩護之下猛烈進犯、但華軍陣地迄無變化、據華方宣稱、靈石一帶之華軍防禦工事、極爲鞏固、足以抵禦日軍任何猛烈之攻擊、侵入晉東之日軍、佔據長治後、賡續西犯、昨晚屯留及長子方面、戰事仍激烈、晉南之晉城附近、戰事亦甚激烈、該城失守、

晉南孔道

◎北平廿六日快訊社電、目下一般人所注意之中日戰事中心點、已移至晉省中部、距太原南約一百公里之靈石區、蓋此處爲晉省南半部之孔道、四面皆山、勢極險要、此處如告失守、則晉省南半部將難保全、日軍深悉該處之重要、故集中其在華北之部隊、分三路向該處逐漸前進、昨日該處附近已展開猛烈血戰、但結果雙方俱無進展、預料今日戰況、將益趨猛烈、據日人方面聲稱、現集中於靈石附近一帶之華軍、約有十五萬人由衛立煌將軍任總指揮、

◎北平二十六日路透社電、華軍十萬人與數額不明之日軍現正在晉省之靈石鏖戰、日軍因華軍據有該地、足以牽制其沿平漢路南攻之右翼、故力圖奪取之、其地爲晉省重要之山隘、位於華軍所守廣二十哩深約六至十二哩之陣線中央、日軍昨在該陣線兩翼猛攻、但華軍堅守未動、守軍中有中央軍勁旅甚衆

憑險固守

◎太原二十六日同盟社電、山西日軍接到總攻靈石一帶之命令後、即時開始行動、於空軍援護之下、實行積極攻擊、華軍由總指揮官衛立煌指揮中央・山西・陝西與第八路之各軍、總數約達八萬餘人憑險固守、日軍方面以森本部隊爲正面攻擊軍、鈴木・貴島南部隊由東方側面、山根・岡崎・若林・小林各部隊則由西南方面、齊開火、實行活動、其中沿同蒲鐵路進擊之前鋒隊山根部隊、二十五日上午之達靈石前方、距市街不遠之地點、遙望城內、繼續攻擊、華軍因該方面形勢吃緊、漸次增厚兵力六師大軍、利用峽險山地抵抗、據日軍偵察部隊之報告、華軍陣地築於靈石後方之山間、靈石市本身無大戰術價值、因此日軍攻鋒集中於後方山岳地帶、華軍又由後方增援兩師生力軍、該方面現有第八十四・八十三・九十六・十六・九・十・四十七及四十六之八師、人數約達十萬、預料二十六日之戰鬪達於極點、

日傳佔領

◎彰德二十六日同盟社電、二十五日午後四時日軍山根部隊已佔領靈石、◎太原二十五日同盟社電、日軍南部隊二十五日正午佔領靈石、

翁照垣將軍 在汕頭

一二八時死守吳淞及在此次上海事變中負傷之翁照垣將軍、傷愈後行蹤莫明、刻據汕頭十六日電訊、翁現在汕頭、受命爲發動潮惠揭普四縣民衆組織之九區自衛團統率主任委員

預言 (二)

（紐約廿五日快訊社電）美國名著作家克羅斯、現積極參加抵制日貨運動、曾向若干民衆組織、發表演說、據彼預料、「美國將因一種經濟戰之驅使、而在短期內與日本作戰」、彼並指明日本在中日戰爭中以麻醉品百分之九十售與美國、故能購買大量美國軍火、克羅斯氏之著作頗多、包括「亞洲之叛亂」及「高貴之亞洲人」、最近曾被禁入日境、彼之眞名爲約瑟哈爾、

編者按：今日美國國務卿赫爾照會日本、不肯撤退華中美僑及其他消息、可以與此參看。

我游擊隊進六合

蕪湖方面陸海空戰

◎漢口二十六日鐵透社電、據今日此間華方消息、津浦鐵路西面之華軍現正向西南疾進、距南京不足二十哩之六合、

魯港江面 海空軍

◎漢口二十六日電、我空軍一隊、二十六日上午飛安徽一帶偵察、在蕪港魯港之間、見有日艦各一艘、我空軍即向兩艦投彈轟炸、

◎漢口二十六日路透社電、據中國空軍司令部正式公布、今晨中國飛機、攻擊蕪湖西十二哩日艦集中地、一爲驅逐艦、一爲炮艦云、參加此役之中國飛機究有幾架、則未經宣布

姥下鎮 步騎相遇

◎壽縣二十六日電、日步騎二百餘人、二十五日在下鎮（和縣之南）附近與我某連相遇、激戰甚烈、◎壽縣二十六日電、日軍司令某二十三日由熊至白渡橋指揮日軍二百餘人、携炮七門、分二路向和縣進犯、旋因霧大、未能前進、但一部曾轉至姥下河（和縣南）向江壩汜發砲數響後、

白渡橋 和縣之南

◎壽縣二十六日電、和縣南白渡橋之日軍、約二百餘名、二十四日晨携炮七門、向含山進犯、我軍一隊前往反擊、一面在含山南大陽廟一帶增援扼守、日軍不得逞、◎壽縣二十六日電、和縣白渡橋有日軍二百餘人、馬二十匹、其隊名爲廣田・義山・野道三隊、時向縣西之新塹窺察、

豫黃河北岸戰局東移

我軍北渡總反攻忠義

開封河面亦狹我駐大軍抵禦

◎漢口廿五日海通社電、本日此間接得報告稱、今後日軍欲渡過黃河、當較前數日更難、華軍不惟在黃河南岸、築就堅强防禦工事、且增兵河北、向新鄉方面推進、企圖截擊、現華軍已在新鄉南約三十公里之忠義與日軍開戰、日軍戰略應付、前由道（道口鎮）清（清化鎮）鐵路西進之日軍、聞已移動、◎漢口廿五日海通社電、日軍感覺在豫西渡過黃河之計劃失效、又移其視線於豫東、調集步兵騎兵及坦克車五十輛、整軍封邱、欲以該處爲渡河之出發點、惟華軍聲稱、彼方華軍築有堅强防禦、不容日軍渡河、◎漢口二十五日路透社電、日方現集大軍於黃河北岸兩要點、其地河面稍狹、窺其目的、乃圖早日渡河而南、日軍目前圖毀孟縣對面南岸華軍之防禦工事、查孟縣距洛陽東北三十五哩、日軍刻在北岸猛轟南岸之孟津不已、預料日軍他日渡河、必在孟縣或開封對面之封邱爲之、開封現駐有華軍數萬人、以備抵禦、◎漢口廿五日國民新聞社美聯電、孟縣及封邱一帶日軍曾集中其部隊約三千人、華方以爲此日軍三千人將企圖渡過黃河向開封及洛陽進展、據華人稱、日軍準備由孟縣至洛陽、再經封邱達開封、◎天津廿六日快訊社電、據今日此間所得消息、豫北日軍、現集中於黃河北岸之封邱及孟縣、企圖在此兩處渡河而南、進攻華軍「興登堡」防線、日來此二處之日軍、不斷開炮轟擊南岸、迄未得逞、

天河白雲落彈

◎香港二十六日電、二十六日晨日機十七架、分三批來襲、兩架侵入市空、在天河・白雲・兩機場各投一彈、無損失、十架先到大朗增城盤旋、尋失蹤、五架沿粵路線偵察投彈、五架南雄、遇我機六架劇戰、新豐縣境發現一機、◎廣州二十六日電、日機二十九架今分兩次來犯、在東莞白沙粵路大坑口及本市東北兩郊均投彈、

南雄再見 鐵鳥鬥法

新豐縣境發現一殘骸

◎廣州廿五日國民新聞社美聯電、昨日日機四架被華機擊落、日方認梧州爲華方空軍之根據地、遂於今晨派遣日機廿一架兩次轟炸廣西梧州之飛機場、轟炸甚烈、

◎廣州二十六日路透社電、日本顯欲對於發展甚速之中國空軍、加以重大之打擊、以免其繼續加强而能將日機逐出領空以外、故近來空襲中國各地、大形加緊、華南自難倖免、以前日方空襲、常僅一架或一小隊、但最近已開始其大規模之進襲、每次飛臨之機隊、常多至二十架、星期四日粵北發生空戰以後、昨日有日機二十一架、今晨又傳有日機十五架、過廣州北飛、惟至今尚無空襲結果之消息、據華方消息、日下有一極饒興趣且重視之點、爲大批中國驅逐機之突然出現、並能完成其迎擊日機之任務、不復專賴高射砲火矣、聞昨日日機襲梧州時、曾有華機廿架升空截擊、同時日機現仍不時飛臨廣州、尤以各飛行場及東郊爲其注意之目標、今晨日機二架、盤旋天空、顯欲偵察華機之蹤跡、當時高射砲齊鳴、日機投數彈後、即行遠颺

汕頭

二十六日電、今日上午十一時二十七分、三日機突飛潮陽達濠島及汕市郊石砲台等處窺察、略事盤旋、即向海外飛去、

永嘉

金華二十六日電、二十六日上午十一時五十四分、平陽發現日機六架、十二時十分至永嘉投彈四十七枚、死一人、傷三人、毀民房二間、旋向北逸去、(二)下午一時二十七分臨浦西北發現日機二架、向距該鎮三十華里之聞家堰、(三)二十六日十二時零五分臨浦北發現日機一架、十二時二十五分在諸暨投彈四枚、(四)二十六日日機二次轟炸衢州、共投彈二十七枚、

國府移衡陽說 絕對無稽

◎漢口二十六日路透社電、東京某報謂國民政府決議、由漢口移至衡陽、今日國民政府發言人聞之、即聲明此說絕對無稽、謂政府從未計議及此云、

津浦北段 主力對峙

濟寧方面日傳嘉祥陷落 南段我攻定遠激戰竟夜

◎漢口二十五日路透電、津浦路北段兩翼之狀況、聞復趨嚴重、雙方主力刻在鄒縣南兩下店對峙、兩翼目下正在激戰中、左翼之日軍兩縱隊力圖向西推進、皆未獲有進步、其一志在嘉祥、另一志在金鄉、津浦路南段之華軍猛攻定遠、徹夜激戰後、仍被迫退卻、◎漢口二十五日國民新聞社美聯電、據華方報告稱、中國今日戰爭情形顯然、在津浦路北段之日軍部隊企圖推進其左右兩翼、使徐州東西兩面陷於孤立之勢、日軍對於黃河北岸河南地方亦企圖多佔土地、以便促成使山西方面華軍崩潰之計劃、據該報告云、目下日軍藉重坦克車及鐵甲車等之掩護、仍繼續從濟寧方面向西進展、意在從歸德方面截斷隴海路之交通、但因山東西南部之華軍作極其堅强之抵抗、致此日軍部隊寸步難展、◎壽縣二十六日電、懷遠城內及附近有日軍步騎砲工兵約八九百人、砲四門、裝甲汽車八輛、◎徐州二十六日電、日主力三千、戰車四十餘輛、二十五日向我大王莊陣地猛攻、與我發生激戰、同時水通閘新挑河方面日與我亦發生激戰、雙方傷亡均重、又河長口方面我與日軍亦曾接觸、現尚在對峙中、

鄭州捕獲女間諜

混跡戰地記者群中 裝啞不裝聾 露破綻後放聲極叫

◎漢口二十五日國民新聞社美聯電、據此間今日中國報紙載稱、有一日本青年女子昨夜在鄭州捕獲、其罪名爲間諜、該女假裝啞子、混入中國戰地記者群中、蓋當時中國記者已在討論最近各地戰事情形、該女諦聽甚謹、至此事發現之經過、因記者常見該女走近彼等會聚之處、其後念及彼女既爲啞子、在理亦當爲聾子、惟記者手執此日本女子時、彼乃放聲極叫、及解赴憲兵司令部途中、喋喋聲辯不休、該女極類一中國時髦女子、其後髮業已雉剪以去也、

鳳陽火葬 死日軍

◎漢口二十五日國民新聞社美聯電、據此間華方今日報告、二月二十三日在日軍尸體一千具以上、在鳳陽火葬此等尸首、均係上週在淮河流域惡戰時之日軍陣亡者、

國防公債 粵省定期發行

◎廣州二十六日電、粵國防公債勸募委會今成立、(一)推定名譽會長余漢謀・正會長吳鐵城・副會長曾養甫・委員繆培南等十餘人、(二)公債總額經中央核定爲千五百萬元、分三十年償還本息、(三)定三月一日發行、(四)通過各組重要職員名單等要案、

人面 桃花

「人面桃花相映紅」，這是人們熟知的唐詩中的一句。

人面的紅潤，和桃花的紅潤相映，這情景果然是很艷麗，這也就是詩人能獨具匠心的描繪。

但是一般人的面色蒼白，知是甚麽原因呢？這不外是血液缺少的緣故；體內血液不充，面容自然要顯露蒼白了！

著名的「人造自來血」，是確具補血特效的科學製劑，功能增加血色素，並產生紅血球以完成它補血的使命，凡患血虛精薄，胃呆便秘，失眠健忘，產後失血，病後虛損，……等，連服數瓶，補力就能直達全身，面容也就像桃花一樣的紅潤可愛。（註：自來血各藥房均售。）

徵求各種當票

二馬路虞洽卿路三三三號萬源昌珠號

縮短戒嚴時間

兩租界當局 尚在考慮之中

本市公共租界及法租界當局、自去秋戰事發生後、爲維持界內秩序、宣佈戒嚴令、旋以戰事西移、曾將戒嚴時間略爲縮短、改自深夜十一時半起至晨五時爲止、實行以來、未有不便之處、茲悉目下租界秩序異常良好、故戒嚴時間、似可縮短、而惟兩租界當局對此意見、則顯有不同、雙方雖均認爲現在繼續實施戒嚴、殊爲恐怖事件之連續發生故也、否則儘可加以縮短、故公共租界當局認爲展遲至十二時半、必無不可、但法租界當局則認爲不如暫維現狀、故此事現在尚未有決定、但本市營舞場戲館及夜總會之當事者、則頗望此事能早日實現、俾彼等之營業、能恢復舊狀云

籌集難民移殖經費

商場音樂會未能舉行

工部局通知停止舉行・正設法交涉中

戰區難民移殖協會、爲籌集遣送第二批難民赴贛墾荒經費、主辦之助振貨物臨時商場及音樂會、本定昨日上午九時在寧波同鄉會開幕、茲因接工部局通知、囑即停止、故未能舉行、記者特探誌各情如次、

（戰）區難民移殖協會、因遣送第二批難民八百餘人赴贛南墾荒、爲籌集移殖經費、特照前慈善商場辦法、舉辦助振物品臨時商場、預定二十六二十七兩日在寧波同鄉會舉行、所有貨物、均係各慈善商店及行號捐助或折本供銷、計分甲乙丙三類、均已分別陳列就緒、其發售辦法、除甲類用抽籤方法銷售外、乙丙兩類、聽客自由購買、爲便利各界計、事前印有一元代價券、託各大公司發售、各界以事關救濟難民、故前往購買者、頗爲踴躍、

（該）會自決定辦理臨時商場後、即積極籌備就緒、詎料二十五日下午四時突接工部局通知、停止舉行、致未能如期開幕、各界空勞往返、爲數甚多、該會特在商場中發貼啓事云、查本會主辦之助振貨物臨時商場及音樂會、諸均籌備就緒、本定如期舉行、廼昨日午四時後突接工部局通知、對於商場及音樂會、囑即停止、現正向工部局設法交涉中、事出意外、致君空勞往返、抱歉殊深、倘於最短期間不能交涉妥洽、當登報定期將經收款如數退還、以昭大信、環境如斯、尙祈各界仁人善士格外鑒諒是幸、

（記）者曾晤該會發言人、據稱接到工部局通知後、以事出意外、一面除即停止舉行外、一面派員向工部局交涉、蓋此舉完全爲一種救濟難民之慈善舉動、並無其他作用、工部局囑令停止舉行或係出於誤會、故決定設法解釋、如獲允許、即另行改期開幕、萬一不能通融、則決中止辦理、而所收之一元代券款項、均應如數退還、第二批遣送難民經費、勢將另行設法籌集

無錫旅滬同鄉會、自舉辦家鄉通訊、[illegible]茲二月、同鄉莫不稱便、該會因鑒於在錫同鄉、生活窘迫萬分、決竭力設法[illegible]通經濟、[illegible]鄉人之困、茲悉已擬具[illegible]辦法、[illegible]不日即可實行、同鄉中如需匯寄款項、可直接向該會接洽辦法云、又該會家鄉通訊、仍繼續辦理、並自[illegible]一日起[illegible]減低收費云、

父子大藥房

法租界 寧波路

（今日假座華興電台播送鏡面霜特別節目一天）

滑稽名家大會串一天

（電台）地址青島路十九號 週波一二六〇 電話三一六三七

（時間）下午一時起至晚十一時止

（贈品）買鏡面霜一瓶奉贈鏡面香水一瓶多購多贈

（點唱）凡購滿鏡面霜二瓶者可以點唱下列各滑稽名家

（參觀）購滿三瓶者奉送今日電台滑稽播音參觀券一張座位無多欲親聆妙音者請打電話八二三五七接洽

特請海上滑稽名家聯合滑稽盛大節目表

滑稽名家出場先後爲序

下午一・至二時	筱笑靈	徐笑靈
二・至三時	唐笑飛	胡琪琪
三・至四時	劉春山	盛呆呆
四・至五時	筱快樂	時笑芳
五・至六時	程笑亭	管无靈
六・至七時	包一飛	好運道
七・至八時	於斗斗	李小呆
八・至九時	蕩小春	蕩小妹
九・至十時	何雙呆	沈笑亭
十・至十一時	小叫天	小先能

人才濟濟不及備載如有遺漏諸希宥諒

（買滿二瓶）即可點唱（買滿三瓶）參觀電台

到閘北與北四川路 申請書昨日忽停發

閘北及北四川路、自定二月一日開放、准許返家居住後、業由「市民協會」於二十四日起在新閘橋發給申請書、一般原住該區中之中下階級居民、因自戰事發生、倉卒逃避租界、急欲前往探視故居狀況、故二十四・二十五兩日、至新閘橋領申請書者、不知凡幾、昨日本定繼續發給、自清晨起前往該處預備領取申請書者、絡繹不絕、迨至上午十一時、市民協會忽宣告停止發給、並在新閘橋南掛有紙牌一塊、上書「今日停發」字樣、嗣後是否繼續發給、則不得而知云、

內地藏家古畫展覽會

中法大藥房 大世界分店 開幕紀念
大廉價 大贈品

全滬著名針灸鼻祖 七十老人 申少林 專治 瘋癆臌膈
當時見效 負責根治 如有舖保 治愈收費
門診 出診 貧病不計
診所上海貴州路寧波路口新光影戲院西首同仁醫藥所啓 ●電話九五四六八號

白濁專家 姚佐頓醫師啟事
（電話）九二六七五

江灣 朱子雲 偕弟 仲雲 兄弟聯合診所啓事

鄭福蘭濟生丹之特効
總發行 上海三馬路 南京評事街 鎮江頁山門

有德照相
地址：貴州路一三一 寧波路口
●電話九〇五五二
藝術照相 四寸一元四張 六寸元半三張 三寸一元一打 贈放大一張
特別快照立等可取
證記照相特別大減價 二寸六張四角 一寸六張三角

東昌渡口字條 「均須脫帽」

浦東東昌路渡口、有日方海軍陸戰隊四五名駐守、昨日起、在東昌棧房門口貼有白字條一紙、上書「幸歲無論何人、在上岸或乘船時、均須脫帽、以重禮節、切切此佈」、並無下款、於是一般渡客、均須多一番手續、但不知者居多、故仍有戴帽而過者、均受麻煩、

業貝輪返滬途中 貨艙火燒 拋棄雜物紙張始撲滅 旅客無恙船在坎門暫泊

突告失火 焚燬、因艙內所裝之貨爲雜貨紙頭等、一時不易撲滅、當由船主命令全體船員、除安慰旅客鎮靜外、並將雜貨紙頭拋棄海中、設法施救、幸該輪上備有消防設備如滅火機等、經船員竭力施救、旋告撲滅、除前二層艙外各艙幸未波及、至於旅客亦告無恙、惟已備受虛驚矣、事後經船主之檢驗、船內

機件未損 能照常行駛、其失火原因未明、據一般之猜測、係旅客遺紙煙頭所致、船主將火撲滅之後、即駛往坎門暫行停泊、並電滬向總公司報告失火經過、同時將該貨艙予以整理、決定今晨離坎門駛滬、約本月二十八日可抵滬、停泊十六舖金利源碼頭、至於損失數目、尚未查明

浙海封鎖 礙得通融
上海至楚門瑞安平陽線美發輪定明日復駛
甬方抄轉最高當局電報

穿山・定海・象山・石浦等四口岸、自繼續海口次第實施封鎖之後、溫州・台州兩處、據各該縣府向本埠浙省團體報告、亦已奉令於下月一日起封鎖、滬浙水路交通、勢將全斷、旅滬甬紳、對此極爲關念、前日曾一度集議、甬屬各縣暨航商方面、亦有多人興議、對封鎖以後之當地商情暨食品等各項、均有所籌劃、同時本埠浙省旅滬團體方面、昨復接由甬方抄轉之最高當局電報一通、對滬方請求開放封鎖及從緩實施等情、概示礙難照辦、至上海至楚門・瑞安・平陽航線、茲尚有衛商美利輪船公司籌備依復航行、惟瑞安早經封鎖、能否靠岸、恐有問題、茲錄其船期通告如下、「美發輪船準二月二十八日下午三時、開往楚門・瑞安・平陽、船泊金利源碼頭、售票處法租界公館馬路三十七號本公司內」云

上海蘇州間 汽車在籌備中
到青浦水陸暢通
合興公司否認派車行駛之說

滬青水陸交通、業已先後復航、往來客商均甚擁擠、蘇州線自內河交通恢復、客貨頻繁、陸路交通正在籌備、茲特探誌各情如下、㊀滬青水路交通、現計有白來門哈美林客爾恩朝日二久喜公平江山江平德安萬順號上海號等輪十餘艘行駛、客貨運均甚擁擠、票價爲二元、陸路係由合興汽車運輸公司主辦、已於二十一日正式開行、茲爲便利乘客計、每日上午八時及下午一時行駛兩班、每班可乘客四十人、票價三元、並附帶征收「青浦自治會」費半元、行駛以來、甚安全、乘客頗爲踴躍、車站在滬西靜安寺路地豐路西一九二六號黃汽車公司分站、並設辦事處於中區大樓三一九號接洽一切、㊁滬蘇交通、水路現有新興號松江號平山朝日新陶漢娜飛國泰三鑫四達等輪行駛、往來客貨亦甚湧旺、票價爲五元、陸路交通、外傳合興公司派汽車行駛說、但該公司已否認、據前專門行駛青浦線蘇州線、另有英商某汽車公司、正與日方接洽籌備中、惟近來已有小汽車行駛、但係私人向日方領得通行證而往來滬蘇者、並不搭客云、

英本年度海軍預算 達一萬萬五千萬鎊

◎倫敦廿六日海通社電、一九三八年英國海軍預算案、高達一萬萬五千萬鎊、（折合華幣約在二千五萬萬元左右、可謂駭人聽聞）、查一九一九年英國海軍預算案、曾高達一萬萬五千四百萬鎊、但其後幾歷廿年、未見如此鉅額之預算案、英國並未與他國作戰、且發表軍需費一項、預算額竟如是其高、實彼國國民所公認之力、有以致之、

武漢三鎮 煤慌解除 糧食亦富足

◎漢口二十六日路透社電、武漢三城前有缺煤之虞、近因日有煤一千四百噸自平漢鐵路與粵漢路一帶各地點運至、故已免除此項恐慌、政府有關係之各部曾與路公司商妥辦法、故目下已騰出火車、運煤來此、如此項辦法能維持兩星期之久、則運到之煤、可供三城長時期之用、同時粵漢路局當局現並努力、在每星期中騰出火車若干輛、以供運輸洋貨與日用品之用、賴政府當局之合作、漢口之糧食與日用必需品、現皆富足、事可注意者、粵漢鐵路現爲此間輸出入之唯一可靠途徑、故此間與上游各地所需之物品、皆可不憂缺乏、再鐵路當局並須應付軍隊之調動、此事自較他事爲爲重、而日機轟炸該路、幾無寧日故尚須於漢口廣州兩城間之各地設置修理隊、俾路軌損毀者、隨時加以修理、又當地運難民委員會亦多賴鐵路當局之協助、故得將婦孺等之願南徙者、以火車運送之、

國府明令

◎重慶二十六日電、國府二十六日令、㊀內政部總務司長楊在春呈請辭職、楊在春准免本職此令㊁福建省保安處處長趙南・福建省保安處副處長葉成另有任用、趙南・葉成均應免本職此令、㊂任命葉成爲福建省保安處處長、黃蘇爲福建省保安處副處長、此令、

美駐日大使通知日外省
在華美僑財產如受侵害 日本須切實負責
英法德三國亦向日同樣通知

◎華盛頓廿五日國民新聞社美聯電、今日美國國務卿赫爾宣稱、美國現已正式照會日本、美國國民、有在中國居留之權、日軍若因軍事行動而危害在華美僑之生命財產者、美國非使日本切實負責不可、」上項照會、已由國務部於二月十八日訓令美國駐日大使格魯、向日本外務省提出、並聲明、日本在華軍事當局雖勸告美僑預遷軍事區域之外、但此項勸告、並不能卸除日本事實上危害美人生命財產之責任、惟此項照會、當時並未公佈、據聞格魯曾向日外務省稱、美人雖已應日方之請、在其物產上罩以美國國旗之標識、但美人若仍蒙有危害時、則日本決不能規避其責任也、

◎東京廿六國民新聞社美聯電、在華有僑民之各國、已向日本外務省提出通牒、謂日本雖提示在交戰期中、外人爲住現時僑居地殊爲危、但各國僑民倘有任何損失、仍須由日本負其責任、美法之通牒、於本星期首提出、英德則甫於今日提交外務省、各國牒文措辭各有不同、但均聲明對於日本兩星期前發出之通告、企圖倭卸華軍陣地內外僑責任、認爲礙難實行、按日本之通告、外務省曾鄭重言明僅係提議而非正式通牒、請各國訓令其僑民於產業房屋上作明顯之標識、用國旗平舖或直懸、或用其他符號、又須使中國軍隊遠離其產業、否則日本即難繼續負責、各國之復文聲明對於僑民時勸令撤退、但僑民如願留居、自有充份權利、各國並繼續要求日本負其軍隊之責任、外務省今日復發表聲明、否認日本曾請美國僑民退出華北戰區、前次之通告、目的純爲 使第三國人民生命財產有蒙受損失之可能

……日外省請各國僑民退出揚子江北戰區……

◎東京二十六日路透社電、今日得悉、日本軍事當局於二月三日向北平外交團提出書面建議、其中列有若干條、其一爲第三國僑民、宜由戰區撤退、日外務省今日又繼其後、以同式牒文分致各大使署、提出若干建議、同共中數條、終難實行、建議中有一條、爲第三國僑民宜退出揚子江北岸廣大之戰區、以旗幟標明彼等之產業、並以圖案將彼等產業所在地點報明日軍事當局、

哺乳之母注意

婦女產前產後，必需大量備有易化之補質。以適應其體系方面額外之需要。醫師議士，咸知好立克爲孕婦及產婦之無上食品。因其非但極爲可口而易於消化。且足促進酣眠，而防止晨間感覺不舒。且也，好立克又能供給哺乳之母所需要之額外補質。凡消化力薄弱而易患大便秘結者服之。極爲有益。請今日即購好立克。非常時期。憂慮紛乘。凡所必爲之事，欲求繼續進行，倍覺困難。積勞之下，腦力乃每感不支。好立克・養體氣。增精力。對於操心過度所致之倦怠無神。殊足加以防止焉。

中國總經理 霍傑士洋行 上海外灘匯豐銀行大廈樓上

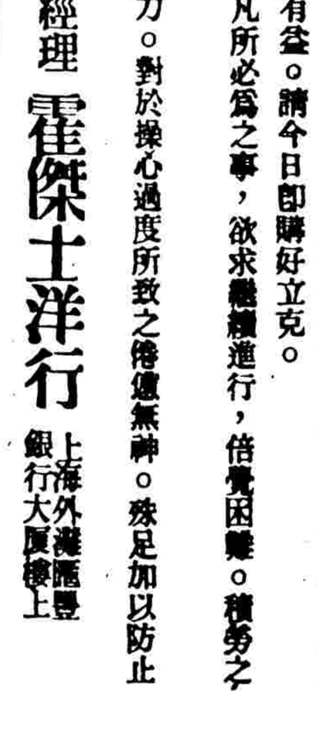

好立克有本味及巧克力味兩種 各大藥房及各食品店均有出售 好立克現在又有新式真空「聽」裝者出售。乳粉永保新鮮。粉量較等量瓶裝者爲多。而價則較廉。

好立克

法外長在衆院答問 廢續英法合作
忠實履行法俄互助協定 認奧國獨立乃歐洲和平要素

英駐義大使下週返任 英義月初開談判
法大使訪英外次談中歐問題
里賓特洛浦將於短期間赴英

◎倫敦二十五日哈瓦斯社電、英國駐義大使潘思勳爵、日昨返國之後、曾經晉謁張伯倫首相、與新任外相哈里法克斯勳爵、就英義兩國未來談判、有所請示、並定於下星期杪重返任所、以故此項談判、當俟三月八日左右、乃可開始進行、

◎倫敦廿五日哈瓦斯社電、法國大使考賓、頃於本日與英國政府外交顧問汪萊茅斯勳爵、外務部次官提西泰爵士、進行談話、據聞係就英國對於德義兩國所懷確切意願、有所探詢、此外、關於奧國問題、法國前曾要求英國出以較爲積極的態度、（指要求由英法兩國、鄭重聲明、凡企圖以強力變更中歐洲領土現狀之所爲、均當堅決予以反抗而言）、英國尚未答復、本日考賓亦曾提及此事、並催英國提出答案云、

◎倫敦二十五日哈瓦斯社電、德國外長里賓特洛浦、擬在短時期之內、前來倫敦一行、英國駐德大使漢德遜爵士、曾就此事、向德國當局有所探詢、據英國國會某某議員傳出消息稱、探詢結果、業已證明里賓特洛浦、若果前來倫敦、決當正式提出德國舊日殖民地收回問題、

家庭補習教授待聘

精益眼鏡公司
▲戴眼鏡既然爲目光計！
▲應當注意—
▲敝公司—
▲畢業眼光學師—
▲定價低廉—力謀
惠顧諸君—（觀感）兩受裨益
總公司 分公司

潘興將軍 病勢沉重

法俄將舉行 參謀會商

引進門

・馬鈞連・馬張氏有收贓及代藏軍火之行爲、向蒲氏收贓七百元、李廣言無犯罪證據、法捕房昨晨將周玉坤等併解第二特院刑一庭、聲明依共同強盜罪對周玉坤・宋阿金起訴、對於尚蒲氏依收贓罪起訴、對於馬鈞連・馬張氏均依收贓及私藏軍火罪起訴、對於李廣言部份不起訴、

請求發落

承審推事繆清邦先向被告等略詰一過、續訊證人石咸氏、據供稱、向在王杏元家爲女傭、宋阿金爲小娘姨、宋未出嫁、有無姘夫不大清楚、不過在東家被搶之前、宋曾出去、據說係

到親戚家

東家被搶之後、宋卽不外出、也看不出有錢、被搶之日、宋出外泡水回來、強盜跟進來、共來四盜、在案前之周玉坤、卽是四盜之一、宋阿金向庭上堅稱不知情、庭上核詞、諭知被告周玉坤等五名還押、李廣言開釋、改期再訊、

富商葉鴻英子女訟爭
五小姐勝訴
葉貢山等應償還存款十四萬餘元
昨經法院宣判

已故富商本地人葉鴻英之第五幼女葉德壁、近委蔡汝棟律師代理具狀特二法院民庭、對胞兄葉德鈐（貢山）・德餘（蔭三）・德欽（已故）・姊應葉德愉・沈葉德馨・宋葉德彬・王葉德全等、訴請判令分析故父遺產案、一度審理未結、又狀訴全體被告兄姊等、不理存款、計原告本人存款六萬六千三百九十元另、又母親葉蘇本清贈與存款增記戶名四萬三千一百十一元另、教厚堂戶名存款三萬六千四百廿四元另、共計國幣十四萬五千九百廿六元及存款利息、案經李推事開庭傳訊、原告由蔡律師代到、被告等由華懋生律師代理、審理結果、宣告辯論終結、定期宣判、各情已誌本報、昨日上午屆宣判之期、雙方仍由律師到案、李推事判決、被告等應共同償還原告存款國幣十四萬五千九百廿六元及利息、訴訟費用由被告等負担、

殺人之華捕 上訴宣判

老閘捕房二四三三號華捕王敬亭、自服務以來、因輒受其上司一六七六號三道頭華捕王若珊之故意尋釁、懷恨於心、某日王敬亭奉派在收容所上差、適遇王若珊巡查、見王敬亭並未站立門首、指爲偷懶、乃稟明捕頭大加責罰、王敬亭以忍無可忍、遂於去年十一月十六號上午七時許、在老閘捕房內用其所佩之手槍、將王若珊擊斃、案發被捕、解送特一院訊明、判決王敬亭殺人處無期徒刑、褫奪公權終身、嗣王奉判不服、延范剛俞恩良二律師聲請具理由、向高二分院提起上訴、昨日午後此案由高二分院都華庭、訊明、判決原判決撤銷、王敬亭殺人減處有期徒刑十二年、

申曲研究會組足球隊

楊心正死後開吊 盜匪至寓所圖劫
……欲看禮簿大失所望……

滬西徐家灣海格路親仁里廿二號、滬西區市政委員楊心正、去年十二月廿一日、被暴徒狙擊、當場身死、前日已屆五七、由家屬假座靜安寺設奠受吊、距是日下午五時許、親仁里楊之寓所突來盜匪六人、四盜在外把風、二盜由後門衝至客堂內、喝問禮簿何在、一面開啓抽屜、開始行劫、惟其時該宅主人等俱尚在寺未返、祇留看守門戶之女傭在內、二盜失望廢然而去、故未受絲毫損失、

環龍新邨 王杏元家 巨劫案犯 小娘姨 被訴通盜 否認

「國破家何在　城春草木深」

蘇州

（禹弘來稿）

[illegible]

◇誤日爲俄壯丁遭難◇

當我軍去年十一月十三日自動退出蘇州後、警察亦隨軍後撤、維持治安秩序之任、即交之壯丁、待十五日日軍抵蘇、在街心値勤之壯丁、竟誤認爲幫助我國之俄軍、向之行擧手禮、不幸遭槍殺者爲數殊夥、

◇避難人民慘遭洗刦◇

在日機轟炸蘇州時、人民均携老扶幼往四鄉暫住、因倉卒事變、均不能悉數將物件搬出、失陷後、先被一般不良軍人刦奪、繼之地痞惡棍乘火打刦、洗刦一空、家家戶戶、雖有倖免、損失最重者厥爲閶內西街曹倉洲家、藏珍之地窟、計被掘十餘個、內藏珍貴之赤金白銀及古物玉器等件、據目覩者談、均被某國人用汽車搬去、餘如天官坊陸宅、及中由吉巷陸家等均損失奇重、即以本人一家損失物件細軟書畫亦有九千元之數、皷代心血、盡付流水矣、

◇投機份子組自治會◇

日軍抵達蘇州後、即有隨軍到蘇之宦撫班、及前任蘇日租界領事如川、召得與如川友善之蘇州人陳則民、及曾任省議員及最近國民代表初選之候選人光福籍之禤心支二人爲自治會正副委員長、潘正爵姚蘸秋等爲委員、治下並成立總務內務教育等處、成立警察局各區分所、將城廂分爲三區、鄉區照原有自治區設立、無甚變更、惟警區城廂設立三個分局、每分局設六個分駐所、每分所計有長警三十六名、鄉區以前直轄分所均改爲分局、警察局長爲潘平若、所有警官、均爲以前因案被革及一般閒民充任、如三分局長丁錫豐及三一分所警官王承莫潘敏之惠俠斌等、所有辦事人員、均爲一般投機份子、但其中爲蘇人最注目者、厥爲警察局總務科科長李楚石、因李爲蘇州青年會中文幹事、當八一三事變時、黨部領導組織之抗敵後援會、李亦參加、該會所有經費、均農民銀行及中國銀行庫中啓出法幣使用、各職員更大事搜括、人民莫不叫苦、禁煙局亦最近成立、依照前禁委會辦法、領照吸煙、曾吸所土膏店均有設立、局員爲曾爲律師之唐愼坊、今更名爲唐貿之、一般參加活動之蘇人、莫不改去原名、想其尙畏首畏尾、恐國軍之再度克復、其用心之苦、不可謂不深矣、

◇痞棍刦掠大吃小吃◇

當游民刦掠時、無不肩挑背負、包囊盈盈、滿載而歸、但各人搶得後、均擬奪路返家、然一般附郭與敏捷之鄉鎭長、無不大施神威、憑着自衛槍枝護符、實行黑吃黑、據目覩者談、有楓橋鎭長與雲伯西津嵛支硎鄉鄉長婁玉書、保長王念椿等、均刦奪豐富、說者謂大吃小吃、亦屬浩刦聲中之趣聞也、

◇強姦婦女盜匪如毛◇

蘇州城區日漸安定、居民亦漸有搬來、惟鄉區盜匪如毛、且某種人三三兩兩、闖入民間、深入鄉村、強姦婦女之事、時有所聞、據目覩者談、木瀆區之燕家灣、到有士兵三名、闖入民間、即聲言要花姑娘、當有人將避難在該處之妓女權爲將就、詎彼等不要、堅須該招待者之妻、不問允否、二人即強行挾入臥室、該招待者憤極之餘、將自衛手槍猛擊數槍、將二兵擊死、但當有一人被其漏網、未幾大隊到來、即將全村付之一炬、幸鄉民均翻山趨避、倖免生命、然數百家住戶房屋財產、盡付東流矣、

◇煙賭林立娼妓遍地◇

蘇地雖遭浩刦、但一般窮光蛋均搶得盈箱滿篋、大有平地一陣雷、驟然暴富、故煙館賭場、無不利市三倍、而城廂內外、適應環境起見、慰安所遍地皆有、在以前吳門之警政、自張漢威任局長時、並督察長强雷努力搜捕、已上政治軌道、而今如此、亦可憐矣、

◇人格比較氣節猶存◇

蘇全紳中人格比較、尙推張仲仁張一鵬弟兄二人、似屬淸廉、此次絲毫未參加任何組織、及蘇人向譽之爲蘇州杜月笙闊外王甫人劉正康、此次避難光福、掩鼓息旗、不預外事、再蘇人靑年中如湯君有爲、失陷蘇州前、在丹陽導墅橋警察分所充當巡宦、在任時保護地方不遺餘力、及至日人佔丹時、導領未遭搶刦、厥功甚偉、此次歸去省親、有人邀其參加活動、彼云「餓死事小、失節事大、」猶有古人氣息、

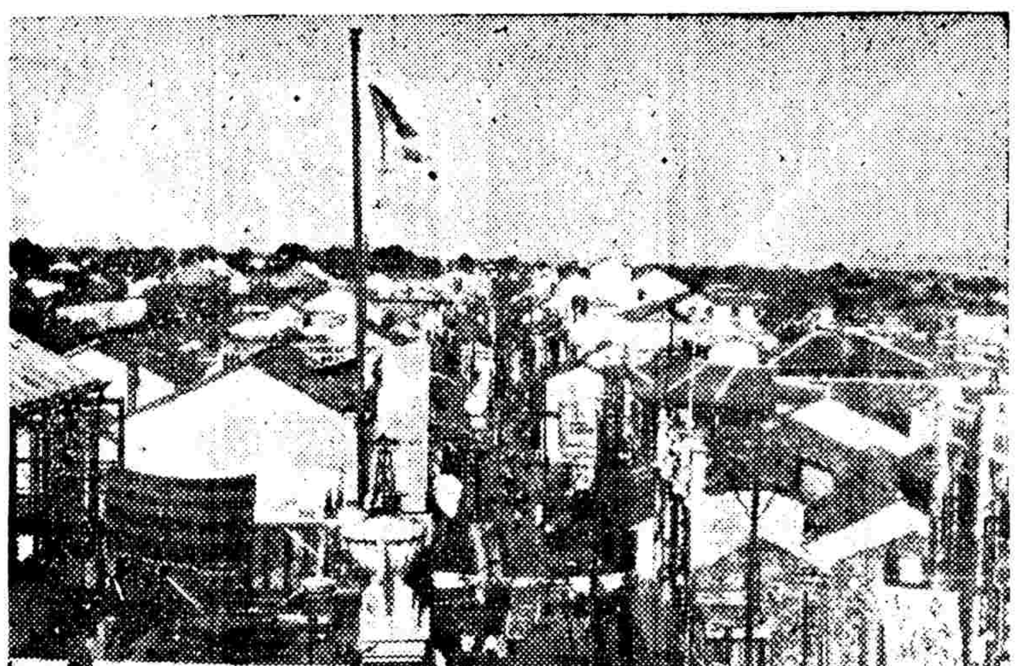

舊日蘇州㈠觀前街

觀前灘簧將演　北局開明亦擬開演

二十五日蘇州消息、游藝商汪會壽擬定元妓觀前國貨商場原地開演灘簧、前北局開明大戲院經理程華笙、以各藝員生活困難、擬日內復業、開演本劇、

杭洲方面　秩序尙佳

杭州方面情形如何殊少、據來方面說、去年我軍自動退出杭城、即有維持會組織、故損失較少、有人於陰曆年終返回、[illegible]一帶大街商店已開門、[illegible]官巷口興新市場因有日本憲兵駐防、秩序尙佳、維持會主要人物、[illegible]、現自城內、對於救濟難民、頗爲熱心、市商會會長謝虎丞、現在該地維持商業、是否確實、尙待杭州來人告知時報、

舊日蘇州㈡櫻花路

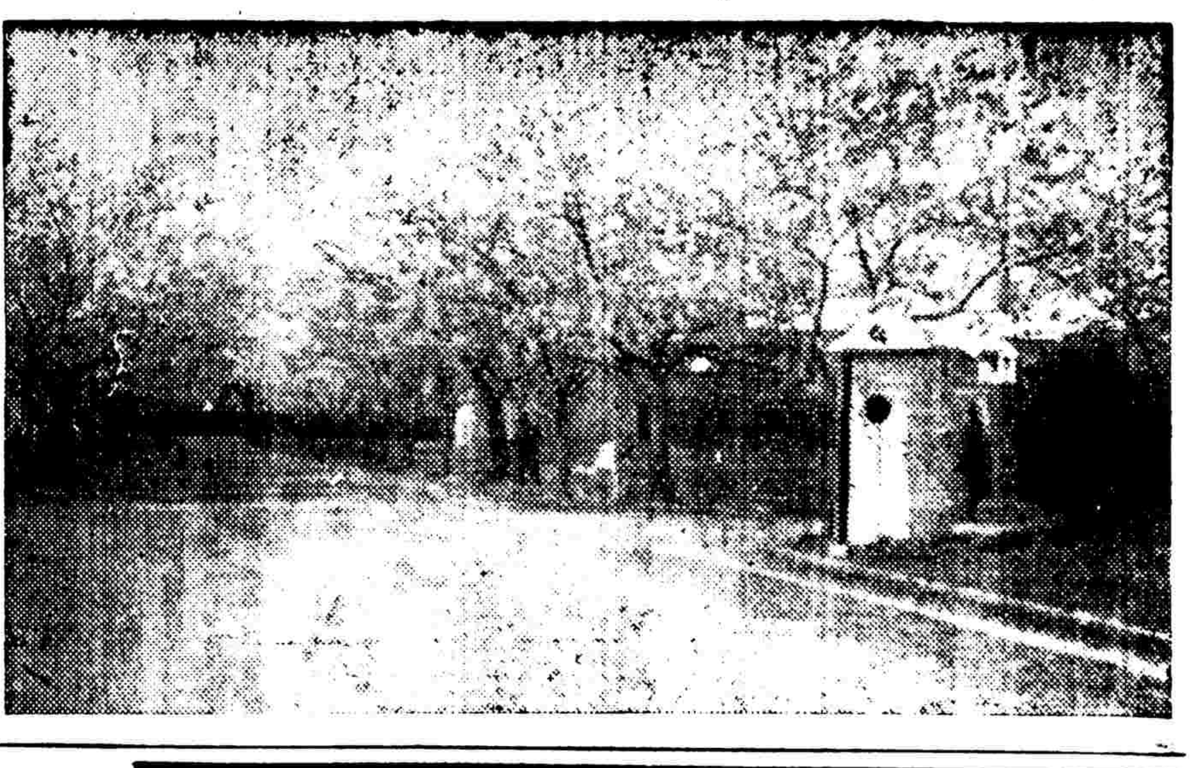

嘉善…餘杭　古物善書損失已不少矣

（張天方自[illegible]來信、[illegible]）

二月中來函一次

[illegible]兵燹、不得已始作歸計、二月十一日雇舟起程、間道北行、十六日始返干窰、入城探視故居、不堪居住、現在干窰北環橋戴仲犀家、人口平安、疾病毫無、惟生計已絕、此次避地太遠、故多損失、不避遠亦無大事、與姑丈避陶莊夏湖、金祖姑母避陶莊金家灣、干窰西塘天凝莊油車港等下鄉、目下似可爲避難之家、蘆川亦好、惟日後如何、皆不可知、家中細軟盡失、古物亡其大半、書籍僅存六七、二三月來、有三日人逐日到書樓檢理善本書籍與古物、守屋之雲祥對他說「沒有了、」他們指對聯上、[illegible]說、「他有」、此種滑稽話劇、甚趣甚趣、

[illegible]山上住一月、

十二月廿三日日兵到閒林埠、保安隊據洞山峪略抵抗、即行撤退、連夜整理物件、於明晨移在午潮山、（在西湖之西有名高山也）住五十餘天、夾入火線中、與外間幾完全隔離、所有萬餘籍、放在小和山者、於一月十七日付之[illegible]

常州　電燈已放光

昨晤新由常州來滬者談、京滬線遭刦情形、要以常州爲最、城廂內外店屋住房大部被焚、而尤以城內爲甚、到處頹垣破瓦、棟折榱崩、荒涼滿目、東門外之文筆塔亦全部被毁、天寧寺則焚去前進一部份、該縣四鄉凡通公路各地、如奔牛威墅堰橫林黄土朧虎塘小新橋等處、亦與縣城同一命運、成爲焦土一片、距離公路較遠之各鄉鎭、如埠頭厚圩湖塘橋鎭嘉橋坂上小河魏村百丈石莊圩塘遙觀巷南夏墅橫山橋等處、幸均保全、常州於去年十二月二十九日已成立「自治委員會、」委員長爲邱育全、市總董金環如、委員計有龔瑞萱・高詠寬・周季平・江上悟・陳元素・唐叔韶・史仲萱・林怡保・王道平・彭煥林・史盤生等十一人、電燈亦於本月初恢復、商店已開市者除茶肆浴堂菜館煙兌油酒糧食等外、其他則均未復業、城內東橫街西段、由日人「上窰秀雄」設有「大道洋行、」已於本月廿二日開幕、營業種類爲油酒糖菓香煙洋燭等日用物品、出版物則有自治會主辦之「常州新聞」、於一月二十三日出版、至交通情形、現有小航船航行於南通天生港暨上海兩線、

意商組織…通航滬常

意商組織「安利」輪船公司、謀恢復滬常內河小輪之航線、合同已簽訂就緒、不日即可開航、

濮院　雖有學校　學生寥寥

濮院在嘉興西南、離城三十里、南有幽湖、北枕運河、民風敦厚、素稱僻靜之地、[illegible]

（居民已陸續歸來……）

金壇　已有組「維持會」

金壇自去年十一月廿九日淪陷以來、消息斷絕、茲據最近同鄉逃來上海者述及、城內熱鬧所在之思古街店屋盡付一炬、惟許廣生藥號及天樂茶樓、巍然獨存、大沿河巷東自新橋下西至大橋堍、已一望平陽、化爲焦土、中間僅尙有戴家祠堂等處未盡燬、花街北門大街均遭火波及、小南門縣前街橫街等處、燬損不甚大、紹廬滄浪初中高小等處、曾遭日機轟炸、頹垣殘壁、觸目皆是、其餘未遭轟炸或彼火燒之家、亦皆門戶洞開、屋內器物、蕩然無存、蓋城內曾兩度受莠民洗刦、無一家幸免也、四鄉現狀、以東鄉水北汶頭一帶較安全、西鄉直溪橋社頭圩內尙好、惟曾遭匪刦、北鄉則因皇塘鎭中塘橋一帶、曾有激戰、砲火所經、災情慘重、聞「維持會」現由楊某出面組織、電燈廠已修復放光云、

徵求　同鄉消息　逃難筆記

江蘇各地[illegible]、來滬同鄉不妨以[illegible]、[illegible]如有[illegible]、可[illegible]打電話（九七三三[illegible]）[illegible]

此外、各地同鄉逃難情形、若有人以明確生動的記述、惠寄時報編輯、時報亦可酌量刊載、以上兩項來稿[illegible]、「時報第十六號[illegible]」、按到後立即發表、

湖州四門交通

跳城而出

陸君抵滬報告近況

居民有數萬人

湖州同鄉鈕君、於本月十七日由菱湖啓程、昨日到滬、據述城內人民現祇准出城不准進城、日前有我國飛機飛臨湖城上空、散發傳單、湖州至西鄉一帶交通、本甚困難、現益形隔絕、菱湖至上海沿途、盜匪甚多、頗不安全云、又陸君亦由湖州來滬、據述本月十五日夜間、聞機關鎗聲甚密、約連續四小時、地點約在楊家埠一帶、十六日夜間、自下午七時起、機鎗步鎗聲復作、且聲響甚近、直至午夜三點鐘許始止、各街道要口及城門口與北門外電汽廠、亦皆架設機鎗、日機連日不絕飛翔、十六日起、下午三時後城內即戒嚴、交通東門僅准步行、不准通船、南門西門交通阻斷、惟北門尙通行如常、十七日上午東南西三城門皆阻斷、北門亦禁止船隻通行、中午後四門交通悉斷絕、陸君乃於下午一時、設法跳城而出、經數度危險、步行至荻疑、雇小舟至菱湖、十八日由菱雇舟繞道朱家角來滬、當陸君離湖時、城中居民約有數萬人、陸君之家眷、亦悉在城內、皆無法出城、

湖州四鄉　交通斷絕

宜興來人談、現在該處現爲我軍駐守、吳興方面我軍取攻勢、該處日軍戒備甚嚴、四門交通暫時斷絕、◎香港二十六日電、自湖州城脫險來港之某君談、日軍在蕪湖杭州線積極反攻後、各處游擊隊均活躍異常、湖州爲太湖與杭州間之要點、日軍已預爲戒備、城外房屋全燬、城上架設機鎗、城門僅開一處、不准人民出城、故居民紛紛遷避、惟以交通困難、留居者尙有數萬人、入夜每聞鎗炮聲、日前我空軍前往偵察、並散發傳單、日機亦常至該處窺察、

崑山人　都還來上海

由崑山來滬之人、現日增多、據謂在茜墩角直地方、發生不靖、日軍現往該處搜查、蘇州四鄉現亦有某種活動、不能安居云、昨據自崑山來滬之鄉民云、邇來靑崑蘇嘉境內、突有號稱淞滬特遣隊之發現、此輩概衣便服、所持器械、新奇難名、並有小機關鎗、幸紀律尙佳、未爲刦餘災黎之患、即境內以前之散軍、多趨歸之、而其行動、神秘難測、其領袖聞爲熊姓、爲一留學外洋之軍事家、此項隊士、於近三數日前、一度與日軍接觸、互有傷亡云、

上海賽馬成績

昨日

第一次（一哩半）老馬跳浜賽共五匹馬起步

馬名　騎師　磅數

㈠慈航司White Whiskers　司拜克　[illegible]

㈡力華Leaping Morn　裴君　[illegible]

㈢沙血拉脫Saoflight　西馬勒　[illegible]

㈣愛爾蘭Airplane　愛惠脫　[illegible]

㈤White Hunter　鄧司龍　[illegible]

[illegible]

第二次（兩哩半）老馬跳浜賽共[illegible]匹馬起步

㈠果[illegible]Going Slow　開浦　[illegible]

㈡[illegible]Le Farceur　勒捷　[illegible]

[illegible]

第三次（四分之三哩）[illegible]

㈠[illegible]Gold Vogel　西馬勒　[illegible]

㈡[illegible]Nokok　法克林　[illegible]

㈢[illegible]Ras Abdul　[illegible]

㈣[illegible]Bull Run　[illegible]

㈤[illegible]Sry Raider　[illegible]

[illegible]

第四次（九法郎）[illegible]

㈠[illegible]Whisky Tansan　司拜克　[illegible]

㈡[illegible]Milady　裴君　[illegible]

㈢[illegible]Hallar　[illegible]

㈣[illegible]Vogelwiese　海而　[illegible]

[illegible]

第五次（四分之三哩）[illegible]

㈠[illegible]Don Patricio　及克　[illegible]

㈡[illegible]King of Kings　格倫婦　[illegible]

㈢[illegible]Honey Moon Gift　盧志和　[illegible]

㈣[illegible]Scramble Morn　勃納維去　[illegible]

㈤[illegible]French Leave　司拜克　[illegible]

[illegible]

第六次（一哩半）[illegible]

㈠[illegible]Mightylight　西馬勒　[illegible]

㈡[illegible]Lal Bagh　倫那　[illegible]

㈢[illegible]White Scamp　開浦　[illegible]

㈣[illegible]Morning Spin　甘　[illegible]

㈤[illegible]Duke of York　披司克　[illegible]

[illegible]

第七次（一哩四分之一）去年新馬賽共[illegible]匹馬起步

㈠[illegible]Elopement　盧志和　[illegible]

㈡[illegible]Friesenfels　甘　[illegible]

㈢[illegible]Don Agustin　及克　[illegible]

㈣[illegible]Belvedere　倫那　[illegible]

㈤[illegible]Lilum　馬根　[illegible]

[illegible]

第八次（七法郎）老馬[illegible]

㈠[illegible]Merry Pilot　司拜克　[illegible]

㈡[illegible]Invicta　格倫婦　[illegible]

㈢[illegible]Mischief　泡齊克　[illegible]

㈣[illegible]Doh Zorro　盧志和　[illegible]

㈤[illegible]Port Erin　西馬勒　[illegible]

[illegible]

第九次（十一法郎）[illegible]

㈠[illegible]Early School　加賓　[illegible]

㈡[illegible]Stolzeneck　衣克明　[illegible]

[illegible]

㈠[illegible]Holy　盧志和　[illegible]

㈡[illegible]Wet Morn　及克　[illegible]

㈢[illegible]Corps Cavalry　格倫婦　[illegible]

[illegible]

㈠[illegible]Steve Brodie　司拜克　[illegible]

㈡[illegible]Dictatorship　派金　[illegible]

㈢[illegible]Fairy Starling　杜元凱　[illegible]

㈣[illegible]Dolce Farniente　格倫婦　[illegible]

[illegible]

第十次（一哩）[illegible]

㈠[illegible]Mayorship　盧志和　[illegible]

㈡[illegible]Scarlet Morn　巧定石夫　[illegible]

㈢[illegible]Downside　石惟也　[illegible]

㈣[illegible]Bengal Lancel　倫那　[illegible]

㈤[illegible]Morning Glory　甘　[illegible]

[illegible]

花柳白濁

科學高貴療法　治貼絲無痛苦　愈後終身不發

下疳（保證斷根）　橫痃（一概只收）　五元

白濁　[illegible]

下疳　[illegible]

橫痃　[illegible]

打針服藥　電療完全　在內醫至　斷根爲止

（特備）長短波透熱機・專治新舊白濁　蘇魯克司燈・專治下疳橫痃　最高倍顯微鏡・檢驗各病細菌　紫外太陽燈・內射花柳各症

▲助治各症▲　▼不另取費▼

蔡葆和醫師地址　三馬路廣西路西首六九六號江南醫院

星相專家

袁一鳴

寓北京路泥城橋東中法藥房對過第八六四號二樓　候教　[illegible]

巴黎大學醫師博士　任會嘉來滬應診

任會嘉氏、出身北平燕京大學及協和醫科大學、旋入法國國立巴黎大學醫學院[illegible]、潛心研究、歷時九載、對內科、皮膚科及花柳科、具有專長、尤以各特令症治療、及花柳白濁[illegible]、博士學位、[illegible]、深爲彼邦人士所信仰、自八一三[illegible]、[illegible]、氏即[illegible]

徵求家鄉消息

海寧人王瀾文、現避難河南[illegible]、[illegible]十五號、現因與久未接得家報、如有同鄉知悉、王君[illegible]家中情況者、請函告本埠法租界[illegible]北里六號王家延收轉、

五味齋食館特設新店

法租界大世界南首五味齋衛生食館、開設已有七八年、主人鮑琴軒、對于各種菜點、悉心研究、親自監督技師烹飪、故如南翔饅頭各色菜點[illegible]、經濟小吃、非但價格低廉、而[illegible]、生、美味可口、近日以來、業務[illegible]、惟但所有原址不敷應用、鮑氏[illegible]計、特設新店于[illegible]、[illegible]對面新世界西首、內中設備完全、[illegible]堂皇、價目公道、特非常選到云、

張幼蘭喉科高明

法租界馬浪路新民村四二四號張幼蘭醫師、精通喉科、問世以來、[illegible]、[illegible]、如最近盛成路[illegible]之[illegible]、[illegible]、母因喉症[illegible]、[illegible]束手、幾成不治之症、後經友介紹張君診治、即[illegible]云、

人類之最大損失

「人失其財其失固大失其友其失更大失其健康其失最大」誠哉旨乎是故人欲避免此人類最大損失一其實誰又不欲一無論男女均應保其健康於最佳情形之下

要達保障或恢復健康之目的最要者爲維持血液網紅純淨無此血液健康斷不可得蓋滋養神經肌肉全體細胞與器官使君無似病非病之感覺免體力之虛弱能集中腦力於勞心工作能食所嗜之物不感不適能享人生樂趣如他人無一不賴此種血液也

似此復健保健之好血殊有求得之價値而得之亦復易易祇不過一服

韋廉士醫生紅色補丸

足矣此丸對於生血補血淸血有大裨益有大功效已歷五十餘年遍世界各地證其功能且以此作用業已治愈無數男女血虧　腦弱　食滯　早老　瘋濕痛　尻系痛　腰肌痛　神經痛　稍微動作便覺疲勞心跳　夜眠不安　病後虛弱　乾綱不振　婦女特症以及其他由血虧而起之各疾　君若重視健康應服韋廉士

醫生紅色補丸

以保障之其結果之佳當使君欣幸於無旣也　各藥房皆有出售或逕向上海江西路四五一號韋廉士醫生藥局函購每瓶法幣一元五角六瓶八元郵力免收

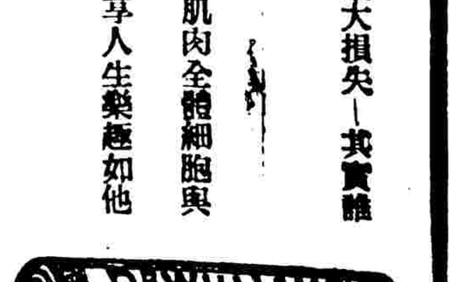

（國民政府衛生署許可證）
（成字第六二五號）

大光明
今天獻映 二時半 五時半 八時三刻
極滑稽之能事 極浪漫之大觀
滑稽巨星 李滋三弟兄 主演

務請早降
三星鬧學
教練做校董！三怪稱球王！
二十世紀福斯公司最新超特大貢獻
下期獻映 喬埃勃郎主演 單騎救駕

國泰
今天獻映 二時 五時半 八時三刻
今日上午十時半加映一場
法國明星 安娜蓓拉 傑作
保羅路加斯等合演香艷刺激偵探巨片

巴黎奇女子
下期公映……紀念大詩人約翰斯巨片
詩人普希金
開天闢地

南京
今天獻映 二時半 五時半 八時三刻
今晨十時半加映一場
導演聖手 鮑琪大才 貢獻
驚天動地 社會巨片 加印中文字幕

「一大地一之女主角」露蕾蕾納 本賽史 屈賽 合演
世界聞名八大拳王賈克亞等參加
大都會
注意偵探佳構：怪僧奸謀

大上海
今天獻映 二時半 五時半 八時三刻
今晨十時半加映一場
世界獨步寰宇無雙唯一舞王
弗雷亞斯坦

喬治彭斯 與 葛蕾茜亞綸 合演
一九三八年歌舞新獻雷電華無上榮譽貢獻
浪蝶探春
注意下期放映香艷名劇 小姨多情

金城
北京路貴州路轉角 電話九〇二四號
今天日夜開映三場
日戲二時半 五時半 夜戲八時半
王人美 高占非
許曼麗 田方 顧夢鶴 章志直
諸大明星傾力以赴傑作
新華巨片 大黃海盜
吳永剛導演
今晨十時半映 五彩卡通滑稽短片 一角二角
座價 三角 四角五分 五角 八角

麗都
今天獻映 日戲二時半 五時半 夜戲八時半
喬埃勃郎 滑稽傑作
騰雲駕霧
烏鴉落鳥？記者變飛行師！
下期貢獻 慈父敗兒

新光
寧波路西藏路口 電話九四五九〇
今日三場獻映 二時半 五時半 八時
藝華公司空前歌舞滑稽鉅片
導演方沛霖 監製嚴春堂 主演周璇
三星伴月
歌舞片之巨產！國片之星慧！

每日上午十時預售入場座券
座價 樓下一角三分 三角 樓上五角 五分八角五分

巴黎
今天開映 二時半 五時半 八時
今晨十時半加映一場
星光燦爛 舞姿翩翩
美術家與模特兒
有美皆備 無麗不臻
下期開映 紅杏枝頭

亞蒙
白克路太平橋北
二時半 四時半 六時半 八時半
萬華團
小諾亞皮萊
萬馬奔騰
科學女人

殘酷報復
（愁翁）

「徐州二十四日電，韓復榘故里之河北墳縣韓家村，其族人近被劉桂堂派部前往屠殺，男女被害者七十餘人。韓之祖墓，亦被掘開，韓母及其夫人幸事前均移往蘭州，得免於難。」這是最近報上所載的一條電訊，韓復榘將軍已在武昌飲彈畢命，歷數中央要人中，姓韓的祗有韓將軍一人，現在殞命了，廣義的講是姓韓的不幸，狹義的講也是河北墳縣韓家村的不幸。

劉桂堂為甚麼要派部前往屠殺呢？因為劉桂堂當年橫行魯省，被韓將軍派兵圍剿，生生攆走，劉桂堂年來轉戰塞外，流離萬里，固然受姓韓的所賜，要是沒有姓韓的威脅他，恐怕現今還在魯西方面做他的大王呢。人死勢落，正是報復私仇的機會，所以派部屠殺韓氏的族人至七十餘人之多，韓氏的祖墓，也被開掘，這種的報復，可說殘酷之至了。韓家村民，果然他們族人中有做了省主席，是否受過主席的恩惠，不得而知，即使未受實惠，但有時還須要說「韓青天是咱們的老宗」，這句話可獲到虛無飄渺的榮幸，可給人們以一個威示，一旦被殺，還堪說是活該。最最不幸的是長眠於黃土隴中的韓氏祖宗，他們並不知道子孫中有做山東省主席的，省主席的榮耀是怎麼樣，可憐榮耀未曾到九泉，殘骨卻露在墓前了，唉！泉下有知，要生「韓門不幸，禍延祖宗」之嘆息了。

看高慶奎的「哭秦庭」，看到伍子胥鞭楚平王屍三百，在一般提倡人道論者，都覺得伍子胥的報復太厭殘酷。果然兄父之仇，不共戴天，但人死仇了。何必再報，所以對於哭秦庭的伍子胥，一手執鞭朝着一個屍體的砌末上，帶打帶唱，評隲高慶奎不應演唱鞭屍的一場，這是教導世人的殘酷報復，甚有提倡廢除之議。提倡人道論者自有他的人道之理，但是在平凡人道立場上來講，報復之心不可無，殘酷的報復之心不可有，無報復心，非人之道，殘酷報復，那末，太無人道了。

狂遊虹廟
廟中神佛與市民同甘苦
安排神龕佛像也似鴿籠式的居民房屋
印好香金價目却教善男信女按表繳納

在繁盛熱鬧的南京路上，忽有這麼一座香煙繚繞雄姿的廟宇，不是顯得有些威覺嗎？據說這條南京路一帶，本來都是田野鄉落，自從一九二四年，南京條約簽訂了後，在其翌年，外國人都來華慘澹經營，同時闢了許多馬路。當其南京路為最先衝，因為紀念南京條約成功，便名為南京路，以後才漸漸的繁榮起來，成了今日這個局面。虹廟是早已建立的一座古廟，後來闢了租界，便依舊保存在那裏，算算也有幾百多年了，據說起初叫做「紅廟」，後來不知如何，便改了虹廟。但到了光緒年，便又一個改名，叫做「保安司徒廟」，昔日山門是很狹小，因某年的大除夕夜，曾因擁擠踏斃人命，經工部局的取締彈壓，將山門放大，並派巡捕，以免輕薄兒的調戲滋事。這廟的基地卻也不小，如今出租給人家造了洋樓，一年的租金，也相當的可觀，再之這廟裏的香火之盛，不下於城隍廟，所以它同市場一樣的繁榮到今日。

在山門口，牠是顯然露着，廟宇色彩的模樣，上面有二塊「保安司徒廟」的橫額，是大名鼎鼎慈善家，王一亭先生的大筆，兩旁一副板聯，寫的字是「有威有應，大慈大悲」八個大字，很是飽滿並且歌斜得別有風緻。進了山門後，迎面先瞧見的，便是威武異常的「韋馱」神像，大概因為他們的門口不怎樣大，恐怕香客進出擁擠不便，把安置「韋馱」的佛像龕，高懸在上面，這也見得別出心裁呢！

正殿上供奉的是，觀世音菩薩，和協天上帝的關帝聖像，更有聖母，斗姆，二十八宿等神座，大約在這寸金地的上海，中下階級的人們，多數住的是鴿籠式的房屋，這些神像大佛，便也來研究經濟，或許是在表示與民同甘苦的意思，所以他們也合住在一殿。只是這殿很是狹小，他們擠在一起，不知道覺得有些「週轉不靈」的嗎？

殿上匾額很多，五光十色，蔚為大觀，十足的表示這些神佛的靈能。兩旁屋子裏，也有幾個賣香燭攤，和測字攤等，只是他們生意並不十分發達，再看那般進香的善男信女，他們的虔誠態度，真使人們佩服，我親眼看見，一個很富裕的商人，他口裏喃喃的不停，身軀也膜拜不已，「我佛有靈，賜財賜福，」免得他們心裏的怨望吧！

在左天井角上，掛着一塊「本廟並不募捐」的木牌，——的確——，像這樣的富裕廟宇，當然不必再用募捐勸化等，這種花樣來維持了，揣測他們的用意，也許有般不肖子孫，或是棄廟吃飯之徒，在外面從事藉名募化，所以才如此需的大書特書的聲明呀！這種做法，以「愚」之「見」，最好能在報上登個廣告，俾衆週知，那末其效力更要大得多了。

香金收入，固然不差，而手續的麻煩，也十分難辦，所以他們預先訂好價目，曾帶了一份章程。我的朋友，隨手鈔了下來，給我看，各項香金價目，計借壽十二元，保福六元，求病疏二元，還願疏二元，鋪堂疏二元，寄名疏二元，許犯疏三元，存庫疏三元，臨時鋪堂六元，七疏一元，上袍四元，上帽靴二元，上幡二元，上根帷四元，上大匾六元，上中匾四元，上小匾二元，待神一元，借金節二元，領喜四角，饋書四分，以上都是規定的，不得多索，倘有違犯的，可以報告該廟董事會究罰。但是實際上，當然不止此數，至於香燭殘另的收入，錫箔灰的售出，點香燭錢隨意樂助，都是他們應得利益，其數也極有可觀的，據說由大除夕到今，統計香金已收三萬多元了。

今年因城隍廟門沙包壘塞阻了，一般旅居上海的善男信女，都更變了方面，攜着阿大，阿二，都向虹廟去祝拜了一下。這也許是，虹廟的今年紅運高照吧！再有回出來的時候，朝裏在山門口的，便是彌勒佛像，它的佛龕也高懸在，韋馱佛像背面，只是那尊彌勒佛，老是咪咪喜笑着，也不知道什麼道理，大概是笑這般善男信女，老是作求財求福的癡心夢想吧！（周雲欽）

銅圖戲釋
（老漢）

◇美麗之神

（倪炯寶攝）

曲線斯為美。麗數玉顏春。
塞襪泥雕像。曷稱美麗神。

獨絕冠時之電傳影像摹寫器
（西海儒生）

辦·報·用·兵·兩·得·其·利
傳·遞·迅·速·軍·情·保·秘

德國隆孚氏C. Lorenz廠所製「電傳影像器」，能憑光線與電流通過玥質光匣間之更迭轉換，突將整張圖畫或文字，析為無數排之細點，隨電流之斷續起伏以分黑白。其取發電站紙面之影像全部，送達收電站之收電機時，先後到着而斷續不同之各排細點，次第攝聚，充滿收電機「勻布感光塗料之底片間」。再加照相手術顯影定形等過程，即如黑白分明之照相底片，極便翻印影像於紙面，制作之巧，已令人嘖嘖稱奇。特前法收電不能即閱，須經沖洗之勞，且必出入暗房，終不免耗損時晷。最近同廠起作更進一步之發明，其法逕廢沖洗及翻印，乃取黑底塗白蠟有類打字用者之紙片，預先配置收電站之收電機上，以代勻布感光塗料之底片。而凡原底稿表面著有黑色圖畫或文字處，其在收電機之紙面，悉循電力之起伏，假細針之力刺，劃去白蠟露黑底，儼然白紙著黑墨，成為白地黑文之字或圖。且在細針密排穿刺之下，又便疊置蠟紙多張，如彼打字鈔件之夾印多份，此為最新式之「電傳影像摹寫器」，兼綜「電傳影像」暨「電繕機」兩事之特長，而更擅後來居上之譽。若僅施諸平日，已可助彼新聞事業，使之標異炫新。若以用於非常時期，則陣勢地形及主將手蹟，遠傳甚捷，而保可無洩漏攫擾之虞，誠未來世界行軍之寶訣也。

錢愛麗昔為舞星，伴舞大滬，頗負時譽，現則改為話劇演員，出演於大中華戲場。是與嚴月嫻，袁紹華輩由影星而做舞女，一樣為職業上之「扳位」行動也。厥藝笑若，當問諸看過錢戲之客，惟有與錢同台演戲之田心女士口占一絕，以誌其作風，詩云：「含情脈脈付橫波，唱澈吳山越水歌，最是悲歡傳出處，春風玉臂襯雙蛾。」（小車夫）

小發明（四）
（阿紫）

夫婦同居，日夜厮守，易生厭惡，又因關係太切，彼此責望太過，致生齟齬。更有一等人邊幅不修，于思滿面，涕唾任情，妻自惡之。而為妻子者，出門則花枝招展，在室則粗服亂頭，甚有婚不一載，已子女在抱，懶於修飾，以致面容憔悴，新嫁娘情韻已無，凡此皆與乖離不無影響。是以近代性學家多注意此問題。

相傳金聖嘆愛做新郎，每隔三五年，便送其夫人大歸，數月後，復以花輿鼓樂迎娶之。聖嘆解人，此中或亦含有多少性學道理。

我躍措大，無力置妾，惟有以「一夫一妻」主義，號於人，以相遮掩，語云：「新婚不如久別」，吾意用隔離法以增愛情最妙。或作旅行考察，或出遊覽名勝，或寄居公共宿舍，或送夫人歸寧。久別苦矣，何如小別，古人說，「晚食以當肉，安步以當車」，吾作曰：「疏妻以當妾」。

電影故事
浪蝶探春
弗雷亞斯坦主演　大上海今日起映

英國爵士馬許慶、有掌珠愛麗絲、偶遇美國少年孫佛來、一往情深、奈姑母凱洛琳、欲使愛麗絲與其子勒琪結合、遂軟禁愛麗絲於家中、使不獲與孫佛萊見面、並派僕人克格斯隨時監視、克與衆僕設賭賽、於追求愛麗絲之男子中、各買一人、將來愛麗絲與某人結婚、買中者領取獎金、克買勒琪、下僕阿爾拔買美國之某先生、蓋深信愛麗絲必與此美國情人締婚也、一日、愛麗絲潛往倫敦、克格斯疑……[illegible]

瘋痨臟腑之救星
[illegible]

石人望教授口琴
[illegible]

卡爾登大戲院
昌興公司管理
電話三五五五三號 靜安寺路口
（日戲）二時十二 （夜戲）六時半
座價 日戲 三角 四角 五角 六角 八角 一元 夜戲 四角 六角 八角 一元 一元 二角

今天日戲
劉文魁 麒麟童 高百歲 于素蓮
（公瑾）（呂布）（王允）（貂蟬）
連環計
于宗瑛 周瑜歸天
于素蓮 麒麟童 高百歲 劉文魁
臨江驛

今天夜戲
于宗瑛（多鐸） 于素蓮（董小宛） 麒麟童（冒辟疆） 高百歲（順治帝） 劉文魁（洪承疇） 張慧聰（佟佳氏）
全部 董小宛
連場客滿 盛況空前 欲免向隅 務請早臨
看過董小宛四千位觀衆的口碑就是本劇有力的鐵證

胡梯維先生編 新戲預告 香妃恨 溫如玉 馮子和 最近編排

南京書場
男女彈詞
地址 南京路山西路南京飯店三樓
日場一時半起 夜場七時半起

時代劇場
二馬路大新街口 電話九五九二九
蹦蹦 評劇
鴻　王　花　筱
壽文　寶蘭　喜彩蓮　艷雲　艷艷
今天日夜開演 不易演好戲
馬寡婦開店
一樣兩個寡婦 兩種風流手段 同場演出 請早入座
苦悶經年，慾火中燒，難得美男當前，豈肯失此良機，抹粉整衣花引蝶
文君私奔
初嘗異味青年守寡的卓文君，受了咬碎被角踢斷帳鈎的怨恨，要澆熄這風流火，以媚眼，手法，身腰，迷惑司馬相如來拜倒石榴裙下，終身做個脂粉奴隸。
水滸名劇之一 閻惜姣與張三郎

皇后劇院
南京路廣西路口 電話九六〇二〇
日戲二點 夜戲七點一刻
陳時 譚志遠 王麗麗 王雪艷 王美玉 王君達 王劍心 蕭正中 沈亞倫
今天日夜 最後兩場萬勿錯過
第一美人 傳奇曲折 香艷歷史藝術歌劇
王君達先生編導
楊貴妃 中集
附送曲詞 精彩摘要
彭弗德小姐

大中華話劇場
萬利貿易公司遊藝部管理
定座電話九〇〇九〇 每日上午十時開始售票
今天日夜初次公演
哀艷大悲劇
天長地久
王曼君編導
范雪朋 張嘯天 陳秋風 主演
天長地久有時盡，此恨綿綿無絕期
名曲 天長地久 范雪朋唱
下期公演 李君磐先生近作 浪漫大喜劇 浴室趣史
場場客滿 速定火座
時間 價目 地址

雪懷照相
新新公司後面
嚴冬悄去艷春漸來 又是各界拍照最佳時光！
如春光之明媚 似春花之美麗
雪懷快照 又快又廉
四寸藝術照相一元四張 加贈十寸華貴放大一張
六寸藝術照相元半三張 加贈十二寸放大照一張

逸園
亞爾培路

風雨無阻
今日下午二時半起賽
務請早臨
下期大賽 星期三（三月二日） 星期四（三月三日） 下午五時半

大華申曲場

施春軒　戲施　雅春　山娥　文響　韻琴

本場特聘申曲冠軍

今天日戲　著名大悲劇　劉氏中集　刁

今天夜戲　後部三笑　四大節目

明天日戲　後集刁劉氏　大團圓　夜戲　全部拖油瓶　恩報

新戲預告　全部陸雅臣出世

上午十時開始售票　電話定座派人送上

共舞台

榮記　法租界大世界隔壁

今天日戲初次開演　真船真水　舞台奇觀　夜光八寶樓　第十八集

今夜獻演　第十九集　能畫鳥　客滿毫無問題還要看客請早

能說能唱　空中做戲　完全脫離台面　令人咋舌　危崖絕壁　千丈　偉大！恐怖！

火燒紅蓮寺

大舞台

鑫記

今天日戲（准十二時開鑼）　四本華麗緣　（全班合演）　廿本西遊記

今夜初次公演　廿一本西遊記　六時開演　劇情熱烈緊張　一氣呵成　大飛人頭　舞台空前表演　看後莫明其妙　令人毛骨悚然

黃金大戲院

今天星期日戲　李萬春　林樹森　全部呂布本傳　三國

今天星期夜戲　李萬春　林樹森　通力演出　金蟬子　全部

明夜雙齣名劇

朱盛富　演火棍　李萬春　林樹森　黃三太打擂　芙蓉草　高維廉　拾玉鐲　林樹森　劉斌昆　畢鼎芳　翠屏山　徐策跑城　李萬春　毛慶來　蘇連漢　花果山　水簾洞

更新舞臺

林記

今日雙傑作　今天戲　楊寶森　郭玉崑　李寶忠　武昭關　王桂卿　北湖州　楊菊芬　小楊月樓　人面桃花

今夜雙拿手好戲　郭玉崑　賀玉雲　劍后　郭玉崑　四殺　王桂卿　八大鎚　楊菊芬　小楊月樓　紹蟬　全本

接演　冷洞藏春

中央

今天開映　韓蘭根　劉繼群　飛來福

浙江

今日公映　國門之戰　衛鋒陷陣　捨生忘死　蕩寇志

光陸

今天開映　午夜情濤　黑夜深閨　丈夫如狼　嬌妻若羊

精彩絕倫

徐學禹家命案

女僕含冤上吊

包可永到案陳述經過

死者張阿妹已許字於人　東家願給相當卹金

■現任福建省建設廳長前任交通部上海電話局長無錫人徐學禹、與交通部上海電話局長吳縣人包可永係連襟、以前住居華界、自八一三滬戰發生、兩家遷居法租界霞飛路一二一四弄內九號房屋、一宅合住兩家、僱用男女傭僕、因在一家、故

互相使喚工作

本月廿二日夜間八時許、徐學禹夫人徐蔡奕存、發覺置放於房內衣櫥中之現鈔二百元、忽然失竊、不翼而飛、遂向所僱穿房入戶兩家之女傭楊媽・徐媽・張阿妹（廿二歲無錫人）等查詢、毫無端倪、乃傭婦楊媽・徐媽二人青地指爲張阿妹偷竊、向之追查究詰、並施威嚇、致阿妹以無辜

橫遭不白之冤

無處伸雪、覺萌短見、於廿五日午餐後、覓得細棕繩一條、至三層樓楊徐兩女傭所睡之房間內、懸繩於鐵扶梯水汀鐵管上自縊自殺、至一點時、由看弄人在外窺見、告知徐包兩家、已不及解救、氣早斷絕

命傭人等趕上

身死、由男傭宋阿二將屍解下、報告法捕房、派探調查、一面將屍舁送同仁輔元分堂驗屍所、昨日報請特二法院王任檢察官蒞所檢驗、死者胞姊費張氏（在格羅希路七十號爲傭）投案、請求領屍收殮、僱主包可永亦到案聲述同居親戚徐姓失竊款項及死者

自殺發覺經過

並稱、願給屍屬相當撫恤金等語、官驗得張阿妹委係自縊身死、屍交屍姊費張氏領殮、棕繩一條存查、聞死者已許字鄉人、今發生不幸、或將發生糾紛、

福州路等多處　續獲盜黨六名

總巡捕房中西探、近數日來陸續拘獲盜黨陳阿二等二十五名、抄獲槍彈頗多、前日又經華探目蔣上佩在福建路口及徐家匯新祥里一號滅口路其昌棧等處、續獲同黨黃小品（即阿品）王錫根・宋柳郎・湯志芳・張才寶・張元大等六人、抄出盒子砲一桿、手槍一支、子彈十一粒、法幣卅七元五角、戒子二只、表及鍊各一條、一併帶入捕房、昨晨解送特一院、捕房律師汝葆彝聲明

兩處盜劫

極司非而路一百六十八號居戶、昨晨七時半、突被五盜侵入、四執手槍、劫去衣物法幣共值二百元、又廣東路四百二十號弄五號、昨日下午三時十五分、突被六盜侵入、劫去法幣飾物共值一百五十元、

失竊現鈔二百元　查軋犯事

工頭毛阿毛前往僞輿接洽、乃鳴由一二三○號華捕將劉拘入捕房、昨晨解送特一院刑二庭、捕房律師王耀堂以劉所犯之案頗多、請求改期、庭諭劉押候改期三月一號再訊、

鬼氣沉沉之地　變作銷魂艷窟

浦東大祠堂

浦東鐵店橋西首之顧筆別墅、爲營地巴故富翁張姓之祠堂、建築富麗宏偉、前有廣大之花園、全部價值數十萬金、近數日主人、已被改闢爲妓院、雇用鹹水妹（即專接外客之妓女）數十名、並征用附近民房鋪木鐵床數十架、陳設應用、業已開始營業、此項妓窟場所設立後、地方較可安靜、開辦有成效、在沿浦各鎮、將繼續增添、以應需要、

南市夜半紅光

燒在東門路一帶

昨晚十一時許、小東門方面又見火焰高升、紅光燭天、據由鄰近南市難民區之人稱、此火燒之處、係在難民區以外、蓋如逢難民區內發生火災、法租界救火會必馳車往救、昨晚該救火會、並未開出車輛、亦未接得小東門附近之火警消息、事後查得火燒之地、係在小東門以西東門路一帶、燒至今晨十二時十分熄滅

冒名圖敲詐　查明犯案多

南翔人劉文卿即劉榮、因於本月廿三號冒充工部局工程處工頭名義、向孟德蘭路一○一號玻璃廠內、藉端指其所搭之木棚、未領執照、意圖敲詐、經該廠報告工部局工程處、派

上南邊界龍王廟　突來股匪五十餘名　搶米行二十餘家

浦東區內近日盜案迭出、前日午夜十二時、在上南邊界鄰近塘橋鎮之龍王廟鎮、突來股匪五十餘名、執有盒子砲與手槍十餘支、由南北兩路到鎮、該鎮現爲販米要地、共有大小米行二十餘家、因無兵警駐守、盜乃任所欲爲、而目的亦在各米行、同時被打開店門洗劫、二十餘米行無一倖免、但因各行現鈔甚少、內以乾康一家被劫最多、約五百餘元、次者爲益泰沈記兩家、各被劫去二百餘元、其餘二十家米行、多者一百餘元、少者七八十元、總共損失三千餘元、因無抵抗、盜乃鳴槍數響、四散逸去、

鎗殺之擲彈人　十八年前辦過

……檢驗指紋查改姓名……

愛多亞路一七一號美商華美晚報、於本月二十四日晚六時四十分、又遭暴徒擲炸一枚、當場炸燬玻璃窗數塊、炸傷司閽捕華探及男女路人多人、擲彈者當時被二僞差華捕開槍擊斃、其屍由捕房送至驗屍所、檢驗指紋、查出其姓名爲李朝和、四十八歲、十八年前曾犯案判處徒刑

夾底箱　藏大宗毒物

藥劑師亦有犯罪嫌疑

台州婦人正擬雇車運上輪船出門即被捕　蕪湖路時代西藥社

總巡捕房總稽查處華探長湯志銘・探目張雲生・偵悉愛多亞路鄭家木橋四五八號、有人私運毒品、乃於前日中午十二時半、密往逮捕、詎甫抵門首、適見有婦人葛包氏（年卅七歲台州人）、正在搬運皮箱二隻、擬雇黃包車至碼頭、搭乘大華輪船運往台州、探員即上前搜查、當在夾底箱內抄出鴉片一百十包、重九磅半、又各種製造紅丸粉七磅半、遂連同葛包氏、一併帶入捕房、詰據氏稱、此項毒物係蕪湖路四十七號時代西藥社藥劑師甬人張錦旋配製、探員乃又往將張續獲、併予收押、昨晨解送特一院刑一庭、捕房律師汝葆彝陳述案情、請求准予羈押、以便偵查、蕪推事向張及氏略訊一過、諭令羈押至下星期五再訊、

綏陽輪上數十萬元鴉片案

兩艙被捕工人均供認知情

……在汕頭受客人託運……

頭目潛逃無踪

太古公司綏陽輪船、於本月十七日在香港滿裝客貨、啟碇來滬、於廿二日抵埠、停泊法租界外灘太古碼頭、翌日由江海關緝私員會同水巡捕房探捕查驗全輪貨艙、在機器間火艙兩傍煤內查出鴉片五百卅四公斤半之巨、價值近三十萬金、查該機器間火艙間內頭目甬人周阿來、已潛逃無蹤、遂將兩艙內工人徐忠岳・周金康・嚴貴堂・袁寶來・鄭阿啓・周杏如・陳其發・徐富岳・徐阿毛・戴松林・周慶寶・王一富等十二人（均甬籍）全數扣留、通知法捕房派探目李福才率同探員等、馳往將

錢忠岳等十二名

一併帶回捕房收押、抄出之鴉片起至海關暫存、昨日捕房將徐忠岳等解送特二法院刑一庭、由轉推事提訊、警務處律師費席珍陳述案情、並稱、本案主犯在逃、尚須緝捕、凡被告人多請求延期詳細

偵查後訴請訊辦

庭上詰之徐忠岳供、此鴉片由頭目周阿來在汕頭受客人託運、命我等幫助藏入煤艙底下、現因逃匿何處不知、其餘各被告所供均與徐供相同、庭諭改期三月三日再訊、被告等收押、

「依流斯」吹管

本公司出品各種電焊器具及弧形馬達發電機及各種藥粉焊條等無不應有盡有不及細載以上皆有詳細樣本及使用說明書函索即寄如蒙 惠顧無任歡迎

東方修焊公司

上海徐家匯路二號　電話八○三○四・六

滬西獲劇盜　抄出幾種凶器

手溜彈手鎗盒子砲

查即槓椰路羅東生家搶劫案犯

袁倫仁寓外擲彈案亦有關

本月二十一日晚七時十五分、有盜匪四人、闖入滬西槓椰路二十八號弄祖德里五十一號羅東生家、當被劫去鈔票飾物計值三百元、並劫去羅自工部局領得之Colt 馬牌一四一二八號自衛手槍一支、附子彈八粒、事後經羅報告該管普陀路捕房請緝、捕房據報、即派探詳細調查、盜年貌服飾口音、以憑逮緝、同時通知各捕房、一體留心偵緝在案、昨晨戈登路捕房華探長朱漢波得線人密報、謂有劇盜匿跡極司非而路太平里後之無號草棚內、當即率同華探目高歸先・皮少昌探員徐貴榮・卜宗庭協同西探長克明等、由眼線領導、於昨日下午十二時一刻、分乘汽車、按址在極司非而路太平里後草房內拘獲皖人尹長清（即尹老四）徐阿林（即徐小二子）季彭氏、在季彭氏家中抄出馬牌手槍一支、子彈八粒、無柄手溜彈二枚、又在勞勃生路小河南草棚內拘獲洪中泉一名、經供出尚有同黨溧陽人朱阿榮匿跡勞勃生路七十四號弄內和工房一百零六號、乃復馳往、將朱拘獲、抄出盒子砲兩桿、其一有彈六枚、一已入膛、另一有三彈、一已入膛、一併帶回捕房、候明日解訊時聲請改期、俾便偵查、聞各犯與三日前大美晚報英文版編輯袁倫仁寓所後門被人拋擲手溜彈案亦有關云、

聯華改名富強　工人交涉

[illegible]

回力球

今午二時起賽

前八盤　後八盤

123456　123456

裘卡賈皮袁安　泰歐古普古爾

拉禮　而利力　寶蘭巴登禮

多加多抱石凱　達加龍巧地加

特加中華業餘選手紅藍大賽

共打二十分

紅組　劉譚永樹昌滋　對　藍組　葉李伯明康德

精彩熱烈　不可不看

慕吃官司

搶奪犯奇語

不勝感慨

法租界捕房日前在自來火街拘獲一搶奪犯名嚴少亭、……我本是生意人、……現在世界、在外面還不及吃官司好、……

吳家巷西流劫　鎗傷三人

不能滿足

滬西吳家巷西流杜家宅、昨晚九時許、突有盜匪十餘人入內行劫、約歷一小時餘、祇搜得法幣數十元、盜匪因不能滿足、竟開鎗將事主擊傷杜某夫婦及子等三人、出門逃去、

商情　行市

美滙步鬆不止

現金給赤續降

昨本市外匯市況、英金依然鬆動、美金初開稍平、此乃英美匯市分歧之故、……

英金

[illegible]

美金

[illegible]

法匯

[illegible]

金市

[illegible]

新豐指數

[illegible]

▼現紗頻步上漲

[illegible]

▼英美印棉降落

下午週六無市

[illegible]

美匯

[illegible]

英匯

[illegible]

▼美銀重見上長

[illegible]

◆海外匯兌

[illegible]

◆海外銀電

[illegible]

滙豐掛牌

[illegible]

中央銀行掛牌

[illegible]

上海橡皮紗廠股市

[illegible]

船期

[illegible]